

Provincia di Brescia

Comitato Comunale O.N.B.

M i r a n o

**Conto Consuntivo e Relazione  
della Colonia Elioterapica**

denominata

**Colonia Elioterapica "Benito Mussolini,"**

*PROVINCIA DI BRESCIA*

*COMUNE DI MAIRANO*

**CONTO CONSUNTIVO E RELAZIONE  
DELLA COLONIA ELIOTERAPICA**

*DENOMINATA*

**COLONIA ELIOTERAPICA „ BENITO MUSSOLINI „**

**ANNO 1932 X E. F.**



*Giuseppe Cicogna - Podestà*



*Pedrotti Giacomo - Delegato Podestarile*



*D.r Giovanni Battista Greco  
medico direttore Colonia Elioterapica*

*On. Membri dei Comitati Onorario ed Esecutivo  
della Colonia Elioterapica "Benito Mussolini,,*

*MAIRANO*

Non è per spirito di adulazione, e tanto meno per una delle solite forme di politica burocratica opportunistica, ch'io in questo momento sento il dovere di vivamente ringraziarvi con tutta la sincerità del mio animo grato, per l'opera leale e fattiva di vera collaborazione svolta a beneficio della nostra popolazione, e specialmente della gioventù che deve formare domani, perchè sana e robusta. l'orgoglio, e vorrei quasi dire il superbo orgoglio di questa nostra bella Italia.

E' inutile che ricordi l'ormai vecchio adagio: « Salus publica suprema lex », perchè il Governo Nazionale ed il Partito, danno ogni giorno prova di sempre nuove iniziative per la

salute e l'educazione fisica della nostra gioventù, ed è proprio di questi giorni la riforma della legge sulla protezione della Maternità ed Infanzia.

Seguendo io queste direttive, sono orgoglioso di poter attestare il completo risultato ottenuto dalla nuova istituzione, come è dimostrato dalla chiara relazione fatta dal nostro carissimo direttore dott. Giov. Battista Greco, al quale di cuore va dato un plauso e l'encomio più solenne per tutto il lavoro intelligente e serio che ha disinteressatamente svolto, anche tra sacrifici ed abnegazioni non indifferenti, essendo la Colonia al suo primo anno di vita. Se la Colonia ha vissuto, e vivrà, è per merito suo e dell'egregio collaboratore sig. Pedrotti Giacomo, mio delegato Podestarile, ai quali mando il mio deferente e particolare ringraziamento, come pure nuovamente ringrazio tutti, nessuno escluso, i membri dei due Comitati, gli oblatori, e tutti i cittadini che si sono prestati per la buona riuscita dell'ottima istituzione.

Pel nuovo anno, e per la nuova estate, molto si farà ancora e molto si deve fare; mi tengo sicuro che tutti voi mi darete ancora il vostro valido appoggio, e che specialmente farete opera di persuasione tra la cittadinanza, affinchè tutti abbiano a comprendere le giuste finalità di questa nobile istituzione, che ho voluto intestare al nome di Colui che come Capo ci guida e ci sprona a fare, a creare e ad operare sempre pel bene delle nostre generazioni, affinchè crescano forti e romanamente gagliarde e degne di una Italia Imperiale.

Dal Civico Palazzo di Mairano il 26 marzo 1933 - Anno XI E. F.

Il Podestà  
F.to: CICOGNA

PARTE PRIMA

*ENTRATA*

	DESCRIZIONE	SOMME	
		Parziali L	Totali L
	<b>A) Parte ordinaria</b>		
1	1° Contributo del Comune . . . . .	3000,—	
	2° » » . . . . .	4000,—	
2	Quote dei bambini ammessi a pagamento:		7000,—
	a) 11 a lire 100,— . . . . .	1100,—	
	b) 1 a lire 80,45 . . . . .	80,45	
	c) 34 a lire 50,— . . . . .	1700,—	
	d) 1 a lire 40,— . . . . .	40,—	
	e) 1 a lire 30,— . . . . .	30,—	
	f) 6 a lire 25,— . . . . .	150,—	
3	<b>Oblazioni:</b>		3100,45
	Fenaroli Nobile Osvaldo . . . . .	300,—	
	Calini Conte D. Ippolito . . . . .	300,—	
	Soncini Nobile Ing. Giovanni . . . . .	200,—	
	Pedrotti Giacomo . . . . .	150,—	
	Zanotti Beniamino . . . . .	150,—	
	Castiglioni Conte Piero . . . . .	100,—	
	Arciprete Roncalli D. Bortolo . . . . .	100,—	
	Da riportare	1300,—	10100,45

	DESCRIZIONE	SOMME	
		Parziali L	Totali L
	Riporto	1300,—	10100,45
	Arciprete Tavolazzi D. Giuseppe . . . . .	100,—	
	Famiglia Mangiavini . . . . .	100,—	
	Bettoni Contessa Teresa . . . . .	50,—	
	Vitti Giacomo . . . . .	50,—	
	Tinti Bortolo . . . . .	50,—	
	Cassa Maria . . . . .	50,—	
	Manenti Elia . . . . .	50,—	
	Ruggeri Battista . . . . .	50,—	
	Soncini Lucia . . . . .	50,—	
	Conchieri Angelo . . . . .	50,—	
	Ghio Dante e Sabina . . . . .	50,—	
	Mangiavini Luigi . . . . .	50,—	
	Gorlani Orazio . . . . .	50,—	
	Nodari Antonio . . . . .	50,—	
	Simonelli Giuseppe . . . . .	50,—	
	Altre 44 oblazioni inferiori a L. 50, per un im- porto di . . . . .	729,—	
4	Ricavato dalla vendita di cartoline-fotografie della Colonia . . . . .	285,—	2879,— 285,—
	Totale delle Entrate		13264,45

PARTE SECONDA

*USCITA*

	DESCRIZIONE	S O M M E	
		Parziali L.	Totali L
	<b>A) Parte ordinaria</b>		
	Spese di ordinaria gestione della Colonia:		
1	Per fitto dei campi e indennizzo danni . . . . .	250,—	250,—
2	Per spese di vitto, dettagliate in altra parte della relazione . . . . .	9477,75	9477,75
3	Per costruzione delle baracche . . . . .	759,—	759,—
4	Per disfacimento delle baracche . . . . .	101,—	101,—
5	Per fotografie eseguite dalla Ditta Annibaletto di Brescia . . . . .	460,—	460,—
6	Per affitto locale per deposito delle baracche smontate . . . . .	60,—	60,—
7	Per il personale di servizio . . . . .	300,—	300,—
	Totale spese per gestione ordinaria . . . . .		11407,75
	<b>B) Parte straordinaria</b>		
8	Spese di primo impianto della Colonia:		
	a) Legname per baracche . . . . .	2382,40	
	b) Impianto fontana acqua potabile . . . . .	559,—	
	Somma da riportare . . . . .		2941,40
			14349,15

	DESCRIZIONE	SOMME	
		Parziali	Totali
	Riporto .		14349,15
	c) Per cartone catramato, mattoni, calce, ecc.	397,10	
	d) Per utensili da cucina e per chiodi . . .	80,45	
	e) Per cerniere, ganci e serrature . . .	102,—	
	f) Per n. 106 sedie a sdraio . . . . .	1624,—	
	g) Per scarpe, cappellini e costumini . .	1483,60	
			3687,15
	Totale spese .		18036,30

NB. Le fatture relative ai generi su descritti si trovano presso il Comune di Mairano.

#### RIEPILOGO

<b>Entrata</b> . . . . .	13.264,45
<b>Uscita</b> . . . . .	18.036,30
<b>Passivo</b> . . . . .	4771,85

Mairano, ottobre 1932 - Anno X E. F.

Il Direttore della Colonia  
**Dr. G. B. Greco**



*Bambini in costume all'ingresso della Colonia*

# RELAZIONE

Per suggerimento del sottoscritto e per merito principale del Sig. Podestà Cicogna Giuseppe e del Delegato Podestarile Sig. Giacomo Pedrotti, nel giugno scorso venne deliberata la istituzione di una Colonia Elioterapica in questo Comune, capace di circa 100 posti.

Fu nominato un Comitato onorario che aveva per membri i Sigg.:

Conte Calini Dott. Ippolito - Conte Castiglioni Avv. Pietro - Contessa Ferrante Albertini Adele - Contessa Bettoni Teresa - Nobile Soncini Ing. Giovanni - Nobile Fenaroli Osvaldo - Sig. Sbardolini Lodovico - Sig. Pettenati Avv. Luigi - Rev. Parroco Roncalli Don Bortolo - Rev. Parroco Zambelli Don Giovanni - Rev. Parroco Tavolazzi Don Giuseppe - Rev. Parracchini Don Angelo.

E un Comitato esecutivo che aveva a Membri i Sigg.:

Presidente: On. Podestà Sig. Cicogna Giuseppe - Vice Presidente: Delegato Podestarile Sig. Pedrotti Giacomo - Direttore Medico Condotta: Greco Dottor Giov. Battista - Economo: Delegato Dopolavoro Sig. Ghio Dante - Cassiere: Presidente Esercenti Signor Conchieri Angelo - Delegato: Segretario Politico Sig. Zanotti Paolo - Delegato: Sig. Nodari Battista, per la frazione Longhena - Delegato: Sig. Mangiavini Fausto, per la Frazione Brandico - Delegato: Sig. Zanotti Giovanni, per la Frazione Pievedizio - Segretario: Segretario Com. Sig. Cotti Cometti Giovan Battista.

Questo Comitato Esecutivo operò come segue:

- 1° - Iniziò una intensa propaganda nella popolazione;
- 2° - Nominò una Commissione per la raccolta delle offerte della popolazione stessa;
- 3° - Scelse una località facilmente accessibile da tutte le frazioni e dal centro, e propriamente quella denominata «La Madonnina» sulla strada Mairano-Longhena, e ne curò l'adattamento ai bisogni della Colonia;
- 4° - Denominò la Colonia: «Colonia Elioterapica «Benito Mussolini»»;
- 5° - Accolse 107 domande di ammissione alla Colonia su circa 700 presentate, tenendo conto dei risultati della visita Medica e della disponibilità dei posti;
- 6° - Diede l'incarico al sottoscritto, quale Direttore, di provvedere al funzionamento della Colonia.

L'ingresso della Colonia è sulla strada comunale Mairano-Longhena (sud), separata da

# Pianta schematica dei locali della colonia

Scala 1:500.



 Siepe.

 Alberi ombrosi

 Diga subacquea

- |                         |                      |
|-------------------------|----------------------|
| 1. Chiesetta.           | 8. Refettorio.       |
| 2. Direzione.           | 9. Latrine.          |
| 3. Dispensa.            | 10. Campo ginnastico |
| 4. Spogliatoio maschi.  | 11. Zona ombrosa.    |
| 5. Deposito.            | 12. Vascha.          |
| 6. Cucina.              | 13. Spiaggia.        |
| 6+. Fontana.            | 14. Doccia.          |
| 7. Spogliatoio femmine. |                      |

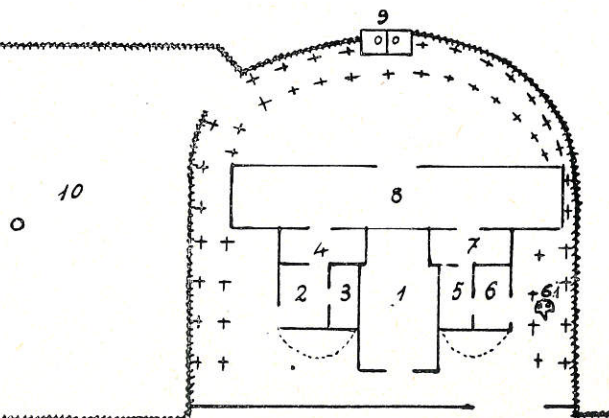
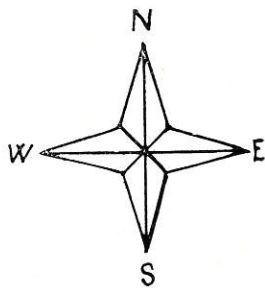
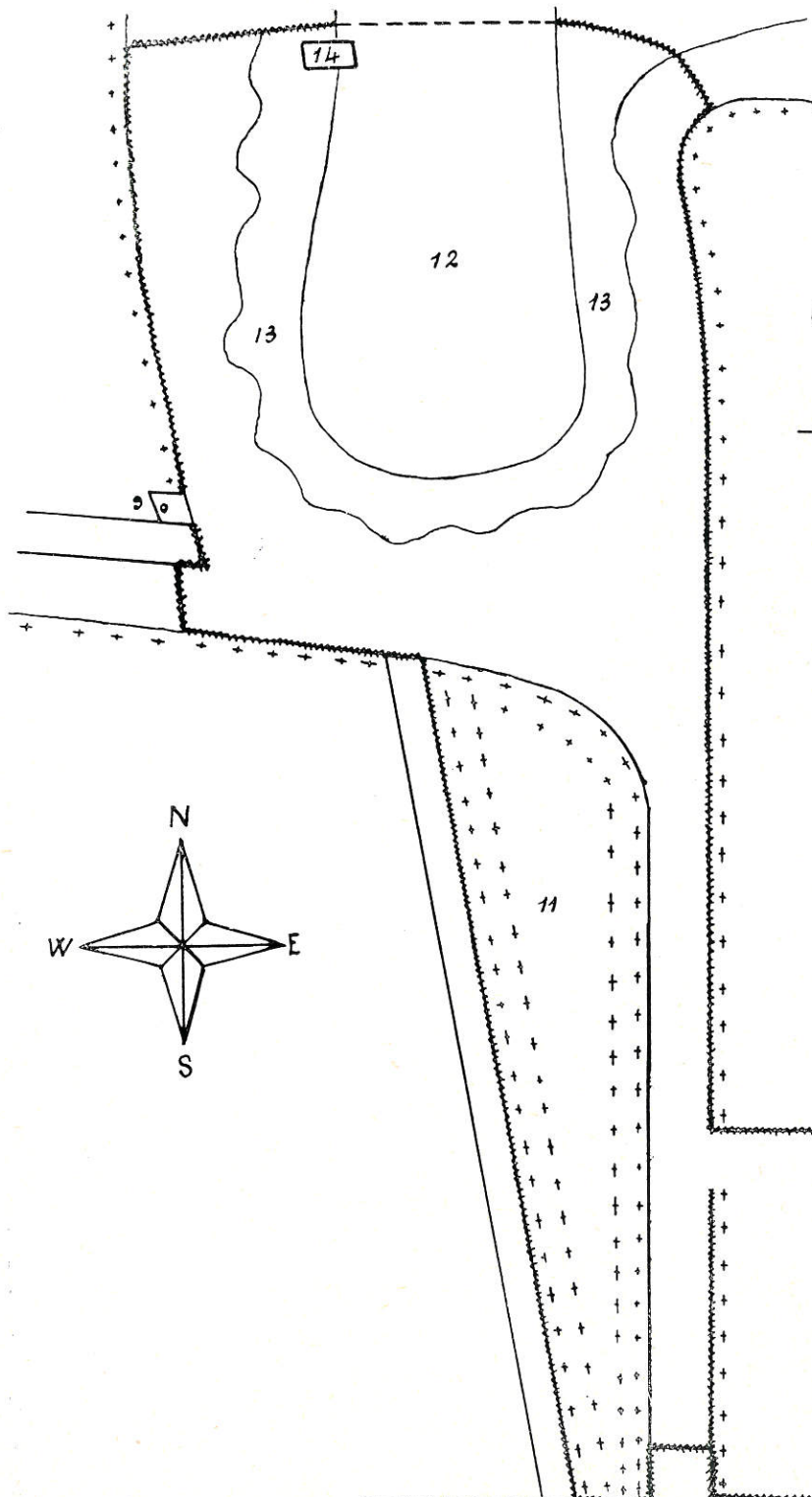

questa da una cancellata di legno. Al centro delle baracche in legno, che vi si appoggiano, è la Chiesuola della Madonnina. A sinistra della Chiesuola (ovest) è la baracca adibita a Direzione della Colonia, e a dispensa. Più indietro quella adibita a spogliatoio per i maschi. A destra invece è la baracca per la cucina e per deposito. Poco lontana da questa è stata costruita una fontana con pompa a mano, che prende acqua potabile dal sottosuolo, a circa dieci metri di profondità. Più indietro, come a sinistra è la baracca adibita a spogliatoio per le femmine. A ridosso di queste costruzioni vi è una ampia baracca per il refettorio. Il tetto delle baracche è in legno rivestito di cartone impermeabile. All'intorno di queste costruzioni vi è uno spazio semi circolare, limitato da una siepe. In un canto vi sono due latrine distinte, per i maschi e per le femmine. A sinistra (ovest) la siepe è interrotta per il passaggio al campo della ginnastica. Questo ha forma quadrangolare, ed è circondato da siepi. Nel centro sorge un'antenna per la bandiera; in un angolo sono piazzati gli attrezzi per la ginnastica.

Confina a sud con la strada comunale suddetta, a est con lo spazio ove sorgono le baracche e la Chiesuola, a nord con un campo privato, a ovest con un viale alberato, su cui dà a mezzo di un passaggio aperto nel fondo della siepe. Questo viale alberato è perpendicolare alla strada comunale ed è lungo circa 100 metri.

A destra di esso vi sono parecchi filari di alberi che costituiscono una zona d'ombra eccellente. In fondo, a nord, il viale sbocca su un vasto spazio occupato da una gran vasca ricavata da un antico fossato ove un tempo si lavava il lino. Il fondo è stato coperto di ghiaia

e sabbia per una altezza di 60-90 centimetri. L'acqua vi è stata deviata da un corso di irrigazione che scorre a nord, e si scarica a sud per un passaggio sotterraneo in altro corso d'acqua. L'acqua nella vasca è regolata ad una altezza massima di 70 centimetri. Intorno alla vasca è una comoda spiaggetta di sabbia, che a destra è anche ombreggiata da alberi. In un canto è la doccia, recinta da steccato di legno, che funziona a mezzo di una pompa a mano che prende l'acqua dalla vasca stessa. In un angolo della spiaggetta vi sono altre due latrine per maschi e per femmine.

I bambini ammessi alla Colonia, scelti fra quelli più bisognosi di cure solari, ed esclusi gli ammalati di malattie comunque contagiose, furono in numero di 107, di cui 56 maschi e 51 femmine. Età: dai 5 ai 12 anni.

I bambini vestirono brache corte di solida tela color greggio i maschi, e color rosso le femmine, con bretelle della stessa stoffa, cappellini di tela da spiaggia dello stesso colore delle brache, e scarpe di tela con soles di gomma. Le scarpe però furono messe solo in qualche occasione, perchè i bambini preferivano stare liberi con i piedi.

I bambini ammessi a pagamento furono 54, e di essi 11 pagarono lire 100 ognuno; 1 lire 80,45; 34 lire 50; 1 lire 40; 1 lire 30; e 6 lire 25. I poveri ammessi a spese del Comune e della Colonia furono in numero di 53.

La Colonia durò 40 giorni, e cioè dal 28 luglio al 5 settembre incluso.

Il Personale addetto fu il seguente:



*Il Presidente O. N. B. Comitato Prov. Centurione Rinaldi, visita la Colonia*

- 1°) Delegata dei Fasci femminili e Direttrice: Signorina SPALENZA Maria, maestra elementare;
- 2°) Sorveglianti: Signorina MICHELI Teresa, maestra elementare; Signorina BAVIERA Cesarina; Signorina SPALENZA Giuseppina; Signorina RASTELLI Mercede;
- 3°) Infermiere: Signorina CASSA Maria; Signorina FRANCESCONI Laura;
- 4°) Un cuoco (a pagamento);
- 5°) Un custode (a pagamento);
- 6°) 4 inservienti (a pagamento).

La ginnastica venne insegnata dalla Signorina MANTOVANI Maria.

La dieta, come del resto tutto il funzionamento della Colonia, fu stabilita secondo le istruzioni e norme dettate dal MEDICO Provinciale nella sua pubblicazione dell'anno 1931-IX.

I pasti furono tre al giorno, e cioè colazione, pranzo e merenda. Al personale presente (numero tredici persone) venne corrisposto, oltre lo stesso vitto dei bambini, vino in stretta misura.

Il vitto importò la somma di lire 9477,75, siccome è dimostrato dalle seguenti tabelle.

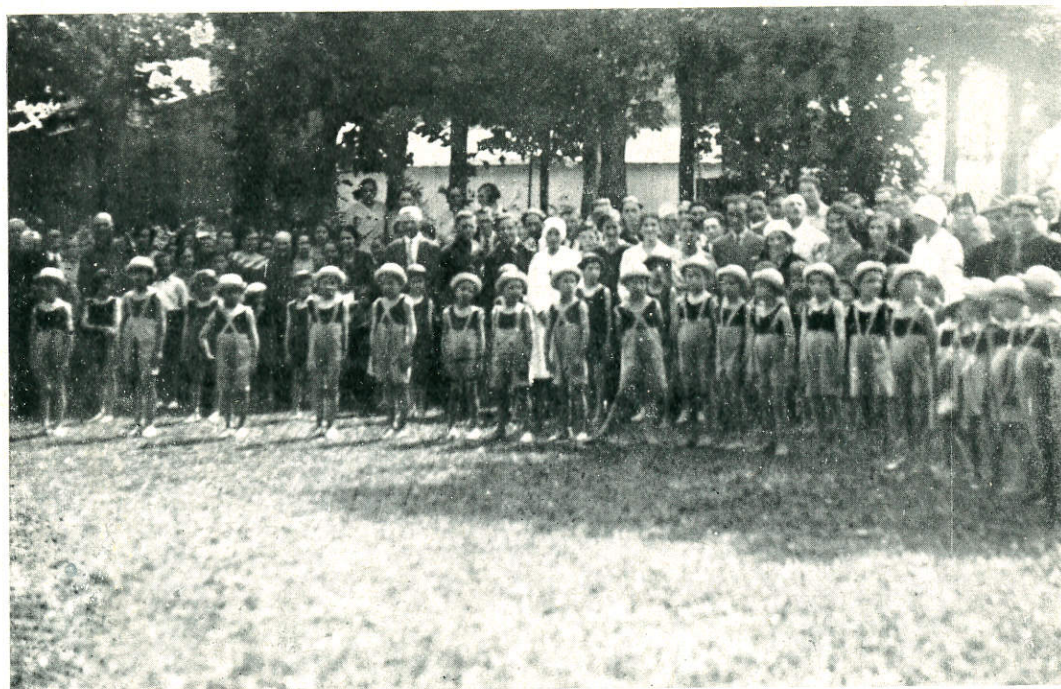

*Bambini al campo ginnico della Colonia*

**TABELLE DIETETICHE**

**COLAZIONE**

Tutti i giorni: Pane gr. 75 - latte gr. 250

**PRANZO**

<b>LUNEDI</b>	minestrone di riso	gr. 50
	con legumi o erbe	» 40
	carne	» 100
	contorno	» 100
	frutta	» 80
	pane	» 150
<b>MARTEDI</b>	riso condito	» 100
	carne	» 100
	contorno	» 100
	frutta	» 80
	pane	» 150
<b>MERCOLEDI</b>	minestra brodo e pasta	» 60
	carne lessa	» 100
	contorno	» 100
	frutta	» 80
	pane	» 150
<b>GIOVEDI</b>	maccheroni conditi	» 100
	carne	» 100
	contorno	» 100
	frutta	» 80
	pane	» 150

VENERDI	minestrone pasta	L. 50
	con legumi o erbe	» 40
	carne	» 100
	contorno	» 100
	frutta	» 80
	pane	» 150
SABATO	ministra brodo e riso	» 60
	carne lessa	» 100
	contorno	» 100
	frutta	» 80
	pane	» 150
DOMENICA	maccheroni conditi	» 100
	carne	» 100
	contorno	» 100
	frutta	» 80
	pane	» 150

#### MERENDA

per 8 giorni pane gr. 50; burro gr. 20.

per 8 giorni pane gr. 50; prosciutto gr. 25.

per 8 giorni pane gr. 50; frutta gr. 80.

per 8 giorni pane gr. 50; marmellata gr. 25.

per 8 giorni pane gr. 50; cioccolato gr. 25

alternativamente.

GENER I	Consumo	Forza pres. N.	Razioni da gr.	Razioni N.	TOTALE Kgr.	Costo al Kg. L.	TOTALE Lire
Maccheroni e pasta	n. 5 mercoledì	120	60	600	36.000		
	» 6 giovedì	120	100	720	72.000		
	» 6 venerdì	120	50	720	36.000		
	» 6 domeniche	120	100	720	72.000		
Totale Kg.					216,000	2,50	540,—
Riso	» 6 lunedì	120	50	720	36.000		
	» 5 martedì	120	100	600	60.000		
	» 6 sabati	120	60	720	43,200		
Totale Kg.					139,200	1,90	264,45
Latte Pane	tutti i giorni	120	250	4800	1200,—	0,60	720,—
	ogni giorno: per colazione	120	75	4800	360.000		
	per pranzo	120	150	4800	720,000		
	per merenda	120	50	4800	240,000		
Totale Kg.					1320,—	1,70	2244,—
Carne	ogni giorno:	120	100	4800	480,000	4,90	2352,—
Somma da riportare							6120,45

GENERI	Consumo	Forza pres. N.	Razioni da gr.	Razioni N.	TOTALE Kgr.	Costo al Kg. L.	TOTALE Lire
						Riporto	6120,45
Patate	ogni giorno:	120	100	4800	480.000	0,40	192,—
Legumi o erbe	n. 6 lunedì	120	40	720	28.800		
	n. 6 venerdì	120	40	720	28.800		
				Totale Kg.	57,600	0,40	23,—
Frutta	ogni dì a pranzo	120	80	4800	384.000		
	per 8 volte a merenda	120	80	960	76.800		
				Totale Kg.	460,800	2,—	921,60
Prosciutto	per 8 volte a merenda	120	25	960	24.000	15,—	360,—
Marmellata	per 8 volte a merenda	120	25	960	24.000	5,50	132,—
Cioccolato	per 8 volte a merenda	120	25	960	24.000	22,—	528,—
Burro	per 8 volte a merenda	120	20	960	19.200		
	per condimento				1.750		
				Totale Kg.	20,950	10,—	209,50
						Riporto	8486,55



*Il saluto alle autorità*

GENERI	Consumo	Forza pres N.	Razioni da gr.	Razioni N.	TOTALE Kgr.	Costo al Kg. L.	TOTALE Lire
						Riporto	8486,55
Olio	per condimento				24,300	6,50	157,95
Strutto e lardo	per condimento				5,900	5,—	29,50
Formaggio	per condimento				32,550	10,—	325,50
Sale	per condimento				50,000	1,50	75,—
Zucchero	per condimento				18,000	6,50	117,—
Conserva pom.	per condimento				25,000	1,85	46,25
Droghe					1,800	25,—	45,—
Vino	ogni giorno	13	250	520	130,000	1,50	195,—
						Totale L.	<b>9477,75</b>



*Riposo al sole*

**L'orario osservato fu il seguente:**

- ore 7 - 7,30 Arrivo alla Colonia.
- » 7,30 - 8 Pulizia ed indossamento dei costumi.
- » 8 - 8,30 Saluto alla Bandiera.
- » 8,30 - 9 Colazione.
- » 9 - 11 Elioterapia ed esercizi ginnastici.
- » 11 - 12,30 Doccia e reazione. Pulizia delle mani.
- » 12,30 - 13,30 Pranzo.
- » 13,30 - 15 Riposo.
- » 15 - 17 Elioterapia. Esercizi ginnastici. Bagno e reazione.
- » 17 - 18 Merenda. Pulizia. Saluto alla Bandiera. Uscita.

L'esposizione al sole venne fatta gradatamente, seguendo i più scrupolosi dettami tecnici, e con giusto criterio per quanto riguardava i tipi biondi e di pelle delicata, e i tipi bruni con pelle robusta. I bambini, erano distesi sulle sedie a sdraio e un lenzuolo proteggeva le parti che non dovevano essere esposte al sole. Ogni bambino col suo bicchiere riceveva l'acqua che le sorveglianti distribuivano a richiesta, circolando continuamente con dei boccali pieni.

Il bagno e la doccia furono fatti quotidianamente e sempre sotto scrupolosa sorveglianza.

La ginnastica venne insegnata dalla Signorina Maria Mantovani, di Milano, qui in villeggiatura, e i bambini sotto abili e diligenti cure fecero progressi rilevanti e non sperabili, giungendo ad eseguire gli esercizi individuali e collettivi con grande precisione ed assoluta spigliatezza.

Il riposo dopo il pranzo fu fatto all'ombra degli alberi del viale, ove ogni bambino trasportava la sua sedia a sdraio.

I bambini subirono l'esame fisico alla loro entrata in Colonia, e alla loro uscita. I risultati furono i seguenti:

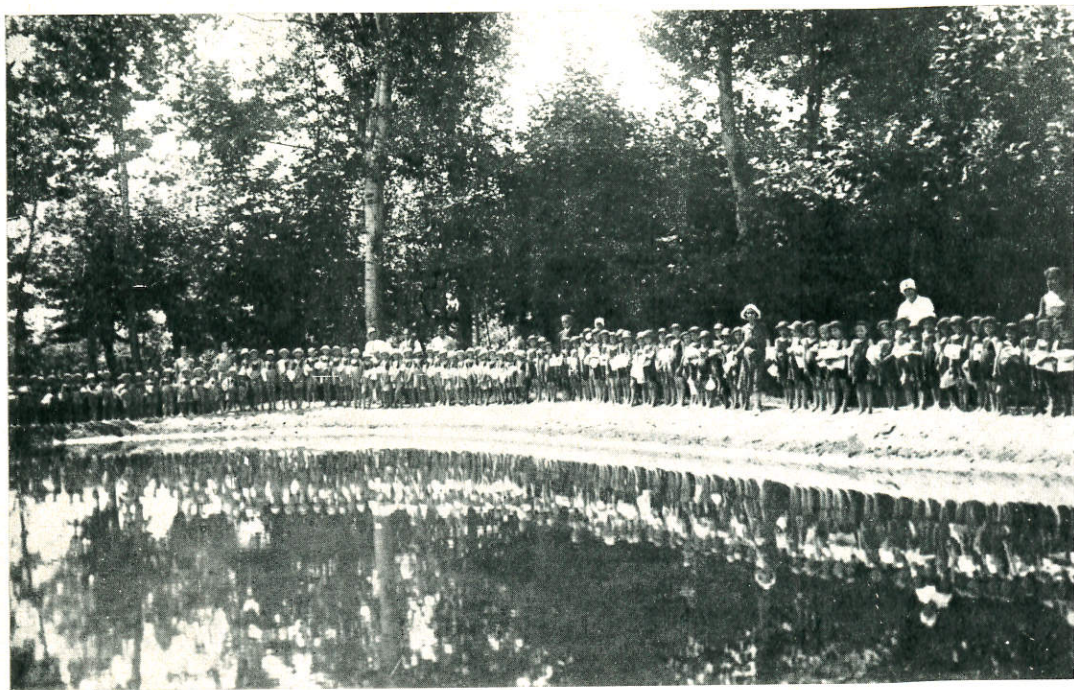

*Bambini che s'apprestano al bagno*

**ESAMI FISICI DEI BAMBINI  
ALL'ENTRATA E ALL'USCITA  
DALLA COLONIA**

N.	Età anni	Sesso	Statura cm.		Peso Kg.		Perimetro torac. cm.		Indice di vitalità		Indice ponderale		Indice robust.	
			E	U	E	U	E	U	E	U	E	U	E	U
1	5	m	0,95	0,95	15,1	16	53	55	55,79	57,89	158,95	168,42	38,85	39,95
2	5	f	0,96	0,96	13	14,6	48	50	50	52,08	135,41	152,08	35,96	36,36
3	6	m	1,06	1,06	15,6	17,2	53	55	50	51,89	147,17	162,26	38,46	38,86
4	6	m	1,08	1,09	18,1	19,8	56	59	51,85	54,12	167,59	181,65	38,98	40,29
5	6	m	1,14	1,14	17,7	18,8	55	58	48,24	50,87	155,26	164,91	38,44	40,34
6	6	m	1,11	1,12	20	21,5	58	61	52,25	54,46	180,18	191,96	39,11	41,62
7	6	m	1,10	1,11	17	17,6	53	55	48,18	49,54	154,54	158,55	37,10	38,50
8	6	m	1,14	1,14	19	20	53	56	46,49	49,12	166,66	175,43	35,14	37,14
9	6	m	1,10	1,10	18,4	19,4	56	58	50,90	52,72	167,27	176,36	38,70	39,70
10	6	m	1,13	1,13	19	20,3	57	60	50,44	53,09	168,14	179,64	39,13	40,83
11	6	f	1,02	1,02	18,1	18,8	56	57	54,90	55,88	177,45	184,31	38,92	39,22
12	6	f	1,19	1,19	21,3	22	58	60	48,75	50,42	178,99	184,87	37,89	39,19
13	6	f	1,04	1,04	16,5	17,3	55	56	52,88	53,33	158,65	166,34	39,54	39,74
14	6	f	1,06	1,07	16,5	18,6	53	58	50	54,20	155,66	173,83	37,56	48,47
15	7	m	1,08	1,09	16	17,4	54	58	50	53,21	148,14	159,63	39,08	41,69
16	7	m	1,19	1,19	21	22,5	55	59	46,21	49,58	176,47	189,07	35,19	37,69
17	7	m	1,13	1,14	18,5	20	56	59	49,55	51,75	163,71	175,45	36,63	40,14

N.	Età anni	Sesso	Statura cm.		Peso Kg.		Perimetro torac. cm.		Indice di vitalità		Indice ponderale		Indice robust.	
			E	U	E	U	E	U	E	U	E	U	E	U
18	7	m	1,22	1,22	24	24,9	59	60	48,36	49,18	196,72	204,09	36,22	36,32
19	7	m	1,07	1,08	19	19,9	56	58	52,33	53,70	177,57	184,26	38,07	39,18
20	7	m	1,14	1,15	21	22,2	58	60	50,87	52,17	184,21	193,04	38,14	38,95
21	7	m	1,13	1,14	17	18,3	54	57	47,78	50	150,44	165,70	38,13	39,84
22	7	m	1,12	1,13	22,6	26	58	60	51,78	53,09	201,78	230,08	36,52	35,13
23	7	m	1,12	1,12	19	20,8	58	60	51,78	53,57	169,64	185,71	40,12	40,32
24	7	m	1,16	1,17	22	23,4	60	63	51,72	53,84	189,65	200	39,16	40,77
25	7	m	1	1,01	17	18,7	54	56	54	55,44	170	179,20	38	38,31
26	7	m	1,21	1,21	24	25,8	60	63	49,58	52,06	198,34	213,22	37,21	38,41
27	7	m	1,06	1,06	17	18,5	55	57	51,88	53,77	160,37	174,52	39,06	39,56
28	7	f	1,05	1,05	16,7	17,6	55	58	52,38	55,23	159,04	167,62	39,36	41,45
29	7	f	0,96	0,96	14	15,1	56	57	58,33	59,37	145,83	157,29	42,96	42,86
30	7	f	1,05	1,05	16	17,1	52	54	49,52	50,94	152,38	161,33	37,05	37,96
31	7	f	1,11	1,11	19,6	21	57	60	51,35	54,05	176,57	189,18	38,51	41,11
32	7	f	1,19	1,19	23	23,8	59	61	49,58	51,26	193,27	200	37,19	38,39
33	7	f	1,10	1,11	18	19	54	57	49,09	51,35	163,63	171,17	37,10	39,11
34	7	f	1,07	1,08	17,7	18,5	57	58	53,27	53,70	165,42	171,29	40,37	40,58

N.	Età anni	Sesso	Statura cm.		Peso Kg.		Perimetro torac. cm.		Indice di vitalità		Indice ponderale		Indice robust.	
			E	U	E	U	E	U	E	U	E	U		
35	7	f	1,15	1,15	21,2	22,6	60	63	52,17	54,78	184,34	196,52	39,95	41,55
36	7	f	1,14	1,14	18,3	19,6	53	56	46,49	49,12	160,52	171,93	35,84	37,54
37	8	m	1,13	1,13	19	20,3	58	60	51,32	53,09	168,14	179,64	40,13	40,83
38	8	m	1,13	1,14	21	21,9	58	61	51,32	53,50	185,84	192,10	38,13	40,24
39	8	m	1,16	1,17	20	21,5	59	60	50,86	51,28	172,41	183,76	40,16	39,67
40	8	m	1,06	1,07	16,9	18,5	53	57	50	53,27	159,43	172,89	37,16	39,57
41	8	m	1,16	1,16	21	22,2	59	61	50,86	52,50	181,03	191,37	39,16	39,96
42	8	m	1,12	1,13	20	21,6	58	60	51,78	53,09	178,57	191,15	39,12	39,53
43	8	m	1,26	1,27	24,3	25,4	60	62	47,61	48,81	192,85	200	36,96	37,87
44	8	m	1,21	1,22	22	23,8	60	62	49,58	50,81	181,81	195,08	39,21	39,42
45	8	m	1,23	1,23	22,3	23,7	59	61	47,96	49,59	181,30	192,68	37,93	38,53
46	8	m	1,18	1,19	22	23,3	59	61	50	51,26	186,44	195,79	38,18	38,89
47	8	f	1,18	1,19	21,1	22,5	58	60	49,15	50,42	178,81	189,07	38,08	38,69
48	8	f	1,12	1,12	20,9	22,2	60	63	50,35	56,25	186,60	198,20	40,22	41,92
49	8	f	1,25	1,25	25	26	63	66	50,40	52,80	200	208	39,25	41,25
50	8	f	1,16	1,17	20	21,4	58	62	50	52,99	172,41	182,90	39,16	41,77
51	8	f	1,11	1,11	19	20,2	58	62	52,25	55,85	171,17	181,98	40,11	42,91

N.	Età anni	Sesso	Statura cm.		Peso Kg.		Perimetro torac. cm		Indice di vitalità		Indice ponderale		Indice robust.	
			E	U	E	U	E	U	E	U	E	U	E	U
52	8	f	1,11	1,11	21	22,2	58	62	52,25	55,85	189,18	200	38,11	40,91
53	8	f	1,08	1,09	18	19,6	55	57	50,92	52,29	166,66	179,81	38,08	38,49
54	8	f	1,07	1,08	17	18,8	59	63	55,14	58,33	158,87	174,07	43,07	45,28
55	8	f	1,19	1,19	20	21,5	55	57	46,21	47,89	168,06	180,67	36,19	36,69
56	9	m	1,18	1,18	22	24,6	62	65	52,54	55,08	186,44	208,47	41,18	41,58
57	9	m	1,17	1,17	20	21,6	58	60	49,57	51,28	170,94	184,61	39,17	39,57
58	9	m	1,10	1,11	18	19,2	57	59	51,81	53,15	163,63	172,97	40,10	40,91
59	9	m	1,21	1,21	22	23,9	63	65	52,06	53,71	181,81	197,52	42,21	42,31
60	9	m	1,19	1,20	21	22,6	58	60	48,73	50	176,47	188,33	38,19	38,60
61	9	m	1,23	1,24	24	25,5	62	65	50,40	52,42	195,12	205,64	39,23	40,74
62	9	f	1,24	1,25	23	24,2	62	64	50	51,20	185,48	193,60	40,24	41,05
63	9	f	1,25	1,25	26,2	27,5	61	64	48,80	51,20	209,60	220	36,05	37,75
64	9	f	1,28	1,29	26,3	29,1	63	67	49,21	51,93	205,46	225,58	37,98	39,19
65	9	f	1,19	1,19	22	23,5	56	58	47,05	48,73	184,87	198,47	35,19	35,69
66	9	f	1,14	1,15	19	20,8	56	59	49,12	51,30	166,66	180,87	38,14	39,35
67	9	f	1,17	1,18	20	21,4	57	59	48,71	50	170,94	181,35	38,17	38,78
68	9	f	1,28	1,29	23,6	25,5	55	60	42,96	46,51	184,37	197,67	32,68	35,79

N.	Età anni	Sesso	Statura cm.		Peso Kg.		Perimetro torac. cm.		Indice di vitalità		Indice ponderale		Indice robust.	
			E	U	E	U	E	U	E	U	E	U	E	U
69	9	f	1,32	1,32	28,7	30	64	66	48,48	50	217,42	227,27	36,62	39,32
70	9	f	1,22	1,22	22	23,7	59	61	48,36	50	180,32	194,26	38,22	38,52
71	9	f	1,26	1,27	25	26,6	60	62	47,61	48,81	198,41	209,45	36,26	36,67
72	10	m	1,28	1,29	24	25,4	61	64	47,65	49,61	187,50	196,90	38,28	39,89
73	10	m	1,30	1,31	27	28,6	58	61	44,61	46,56	207,69	218,32	32,30	33,71
74	10	m	1,25	1,26	23	24,8	61	64	48,80	50,79	184	196,82	39,25	40,46
75	10	m	1,39	1,40	32	33,6	68	70	48,92	50	230,21	240	37,39	37,80
76	10	f	1,22	1,22	22,2	23,3	57	60	46,72	49,18	181,96	190,98	36,02	37,92
77	10	f	1,28	1,28	24,8	26,2	60	62	46,87	48,43	193,75	204,68	36,48	37,08
78	10	f	1,18	1,19	21,5	22,9	60	61	50,84	51,26	182,20	192,43	39,68	39,29
79	10	f	1,25	1,26	22,2	23,4	58	59	46,40	46,82	177,60	185,71	37,25	36,86
80	10	f	1,21	1,22	21	21,9	57	59	47,10	48,36	173,55	179,50	37,21	38,32
81	10	f	1,32	1,33	25,5	27,3	62	64	46,96	48,12	193,18	205,26	37,82	38,03
82	10	f	1,27	1,27	24,5	25,8	60	62	47,24	48,81	192,91	203,15	36,77	37,47
83	10	f	1,29	1,30	25,7	26,6	62	63	48,06	48,46	199,22	204,61	37,59	37,70
84	10	f	1,35	1,36	28	29,6	61	62	45,18	45,58	207,40	217,64	34,35	33,76
85	11	m	1,43	1,43	34,9	37,8	67	71	46,85	49,65	244,05	264,33	33,53	34,63

N.	Età anni	Sesso	Statura cm.		Peso Kg.		Perimetro torac. cm.		Indice di vitalità		Indice ponderale		Indice robust.	
			E	U	E	U	E	U	E	U	E	U	E	U
86	11	m	1,43	1,43	32,5	34,6	66	67	46,15	46,85	227,27	241,95	34,93	33,83
87	11	m	1,35	1,35	29,5	30,2	66	67	48,88	49,63	214,81	223,70	38,35	38,15
88	11	m	1,34	1,34	29,5	31,3	66	67	49,25	50	216,41	233,58	38,34	37,04
89	11	m	1,26	1,26	26,1	28,7	65	67	51,58	53,17	207,14	227,77	40,16	39,56
90	11	m	1,33	1,33	26,6	27,5	64	65	48,12	48,87	200	206,76	38,73	38,83
91	11	m	1,32	1,32	25,8	27,5	62	64	46,96	48,48	195,45	208,33	37,52	37,82
92	11	m	1,28	1,28	24,6	25,4	61	62	47,65	48,43	192,18	198,43	37,78	37,88
93	11	m	1,36	1,36	26,2	28,4	65	67	47,79	49,26	192,64	208,82	40,16	39,96
94	11	m	1,28	1,28	27,9	28,9	65	66	50,78	51,56	217,96	225,78	38,38	38,38
95	11	m	1,35	1,35	28,9	31,2	65	67	48,14	49,63	214,07	231,11	37,45	37,15
96	11	m	1,35	1,35	28,1	30	66	68	48,88	50,37	208,14	222,22	39,25	39,35
97	11	m	1,31	1,31	27,2	29,8	64	67	48,85	51,14	207,63	227,48	38,11	38,51
98	11	f	1,23	1,24	23	24,8	58	60	47,15	48,38	186,99	200	36,23	36,48
99	11	f	1,28	1,28	25,3	27,2	60	62	46,87	48,43	197,65	212,50	35,98	36,08
100	11	f	1,35	1,35	30,9	32,7	63	66	46,66	48,88	228,88	242,22	33,45	34,65
101	11	f	1,30	1,30	25,8	27,6	63	64	48,46	49,23	198,46	212,30	38,50	37,70
102	11	f	1,17	1,17	19,7	20,8	57	59	48,71	50,42	168,37	177,77	38,47	39,37

N.	Età anni	Sesso	Statura cm.		Peso Kg		Perimetro torac. cm.		Indice di vita i tà		Indice ponderale		Indice robust.	
			E	U	E	U	E	U	E	U	E	U		
103	11	f	1,31	1,31	27,7	29,8	61	63	46,56	48,09	211,45	227,48	34,61	34,51
104	11	f	1,32	1,32	28,3	30,2	66	68	50	51,51	214,39	228,78	39,02	39,12
105	12	m	1,32	1,32	24,6	25,5	63	64	47,72	48,48	186,36	193,18	39,72	39,82
106	12	f	1,39	1,39	36,3	38,1	68	71	48,92	51,07	258,99	274,10	33,39	34,29
107	12	f	1,42	1,42	37	38	65	67	45,77	47,18	260,56	267,60	29,42	30,42

$$\text{Indice di vitalità} = \frac{100 \times \text{perimetro xifoideo}}{\text{statura totale}}$$

$$\text{Indice ponderale} = \frac{\text{peso in grammi}}{\text{statura in centimetri}}$$

$$\text{Indice di robustezza} = \frac{\text{statura} - \text{peso} + \text{media perimetri toracici}}{\text{inspiratorio ed espiratorio}}$$

I bambini furono amorevolmente sorvegliati e tenuti allegri e mai abbandonati a se stessi. I giochi furono allegri e piacevoli, diretti con brio dalla insegnante di ginnastica e dalle sorveglianti.

I bambini furono giornalmente visitati dal medico e ad alcuni di essi vennero somministrati medicinali a spese del Comune. La chiesetta funzionava anche da infermeria e qualche bambino indisposto veniva colà trattenuto a riposo. Il materiale di medicatura venne in parte fornito gratuitamente dal farmacista di Dello, dottor Scalvini.

I locali furono quotidianamente ripuliti e tenuti nel massimo ordine, e ogni sera i pavimenti furono cosparsi di sostanze disinfettanti.

La dispensa venne regolata, nell'entrata e nell'uscita dei generi alimentari, accuratamente, secondo la presenza giornaliera dei bambini, presenza del resto sempre totale.

La cucina fu sorvegliatissima, da parte del Medico e della Direttrice.

I bambini portarono dalle loro case scodelle, piatti, bicchieri, asciugamani, lenzuola, posate e un sacchetto per la loro roba, e ritirarono questi effetti all'uscita dalla Colonia.

I risultati conseguiti furono ottimi. Il criterio adottato che un'alimentazione congrua è indispensabile perchè la cura del sole possa effettivamente valere, trova la sua conferma nel fatto che i bambini che a casa loro già si nutrivano con sistema e con varietà di cibi, poco au-



*Bambini durante il bagno*

mentarono di peso; mentre quelli che avevano mancanza di mezzi o cattivo sistema di nutrizione, aumentarono di parecchi chilogrammi in peso.

I bambini poi acquistarono tutti sviluppo dei muscoli e dell'ampiezza toracica, senso di benessere fisico che dava la sua manifestazione nell'euforia, nell'elasticità e spigliatezza dei movimenti, nell'elevamento del morale. Oltre a ciò si ottenne senso di disciplina e di fratellanza, amore e riconoscenza pei superiori, fierezza di veri Balilla.

Il giorno della chiusura della Colonia, chiusura presenziata dal Capo Zona Nanni Baviera e da numeroso pubblico, fu per i bimbi giorno di entusiastica manifestazione di affetto per il personale dirigente e per il Fascismo nel quale vivono e che sentono ed amano come solo i bimbi sanno amare nella loro spontaneità e gratitudine. Ma questa gioia e questo entusiasmo erano a tratti interrotti dalla malinconia e dal dolore dell'imminente domani, quando al risveglio la vita consuetudinaria si sarebbe vendicata del bel sogno vissuto. E qualche bimbo piangeva e il pianto si comunicava agli altri. Poi l'«Alalà» al Duce si ripeteva, e quel grido era forte espressione di affetti contenuti.

Le spese incontrate furono le seguenti:

per primo impanto . . .	L. 6.628,55
per gestione ordinaria . . .	» 11.407,75
	<hr/>
	Totale L. 18.036,30
	<hr/> <hr/>



*Bambini dopo il bagno*

Tenendo conto del deterioramento del materiale di primo impianto, in base ad un quinto del valore, ed aggiungendo questa somma a quella della gestione ordinaria, abbiamo un totale di L. 12.733,46 (1325,71+11.407,75); somma che rappresenta una spesa per bambino di Lire 2,97 al giorno.

Le entrate furono le seguenti:

oblazioni in danaro dai privati . . . . .	L. 2.879,—
sovvenzione del Comune . . . . .	» 7.000,—
quote bambini ammessi a pagamento . . . . .	» 3100,45
ricavato dalla vendita delle cartoline- fotografie . . . . .	» 285,—

Totale L. 13.264,45

Rimane pertanto un passivo di L. 4771,85, passivo che si spera pareggiare con il sussidio dell'Ente Opere Assistenziali.

**Non è possibile al sottoscritto chiudere la presente relazione, senza inviare un plauso alla popolazione tutta, che ha risposto all'appello del Comitato in maniera superlativa, offrendo ogni appoggio morale e materiale. Non è solo la lista delle persone che hanno offerto da-**



*Riposo all'ombra*

naro che bisogna guardare: c'è ancora chi ha fatto altre offerte! E si sono viste lunghe file di carretti trasportare la ingente quantità di sabbia occorrente, e si sono viste offerte di alberi e di legname per la costruzione delle baracche, e si sono viste signorine del luogo dare delle rappresentazioni teatrali, allo scopo di vendere cartoline-fotografie pro Colonia. E per turno, quotidianamente i cittadini davano la legna da ardere, e tutti tutti si offrivano per quello che potevano fare, con uno slancio ed un entusiasmo davvero meraviglioso.

A voi tutti operatori della bella Opera assistenziale: grazie!... E il vostro slancio e il vostro entusiasmo devono essere il vostro orgoglio!... Orgoglio di Fascisti !!!

Mairano, ottobre 1932 - A. X E. F.

Il Direttore della Colonia

**Dott. G. B. Greco**



*Saluto alla Bandiera*